

INTEL·LIGÈNCIA ARTIFICIAL A LA INTERPRETACIÓ MUSICAL

Eulàlia Febrer Coll, Joan Lluís Travé Pla, Andrés Fernández Rodríguez

Conservatori Superior de Música de les Illes Balears
23 de setembre de 2022

Amb la col·laboració de:

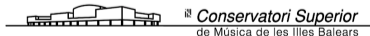

Amb el suport de:

G CONSELLERIA
O FONS EUROPEUS,
I UNIVERSITAT I CULTURA
B

institut d'estudis
balearics

Aspectes Musicològics

Proposta preliminar d'un model d'aplicació didàctica i divulgativa a l'àmbit musical i tecnològic

Ús de la IA per explorar la connexió entre aspectes quantitius i qualitius a la interpretació musical en instruments de tecla

Què aporta la IA?

Per què Czerny?

Recerca artística

“Forma de recerca que posseeix una base sòlida arrelada a la pràctica artística i que crea nou coneixement i/o idees i perspectives a les arts, contribuint a la maestria i la innovació” (AEC, 2015, s.p.)

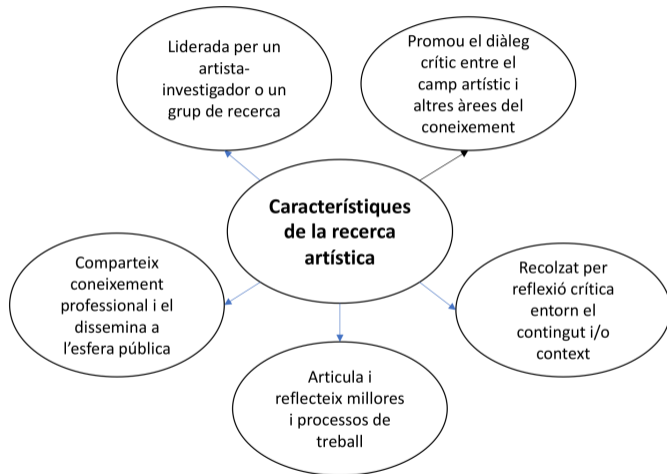

Bucle d'interacció i retroalimentació (López Cano i San Cristóbal, 2013, p. 168)

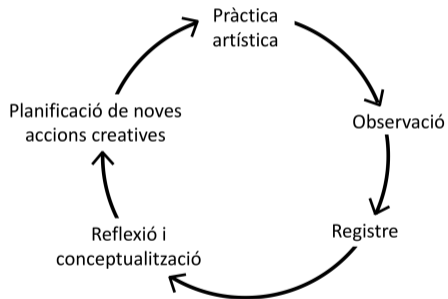

- ▶ Aho, M. (2013). Artistic Research in Music versus Musicological Musicianship. *Svensk tidkrift för musikkforskning*, 95, 65-98
- ▶ Association Européenne des Conservatoires (2015). *Key Concepts for AEC Members Artistic Research: An AEC Council 'White Paper'*, 2015. Association Européenne des Conservatoires, Académies de Musique et Musikhochschulen
- ▶ Chiantore, L. (2020). Retos y oportunidades en la investigación artística en música clásica. *Quodlibet*, 74(2), 55-86
- ▶ López-Cano, R. y San Cristóbal, Ú. (2014). *Investigación artística en música: problemas, métodos, experiencias y modelos*. Escola Superior de Música de Catalunya y el Fondo Nacional para la Cultura y las Artes de México
- ▶ Moltó Doncel, J. L. (2016). *La investigación artística en las enseñanzas superiores de música*. Cuadernos de Bellas Artes n.47, Colección Música

Aspectes Interpretatius

Capítol 1

Sobre el forte i el piano

Consideracions detallades sobre l'ús del forte, piano, etc.

Sobre l'accent musical, o èmfasi que es dóna a notes concretes

Sobre l'ús del crescendo i diminuendo

Capítol 2

Sobre l'ús de tots els gradacions de legato i staccato

Sobre el tenuto, i el mig-staccato

Sobre l'staccato

El marcato i l'stacatissimo

Capítol 3

Sobre la modificació [variació] del pols

Més consideracions

Sobre l'ús del ritardando i accelerando

Capítol 4

Sobre l'execució de la melodia acompanyada
Sobre l'execució dels adornaments [coloratures]
Sobre l'execució de la polifonia homofònica

Capítol 5

Sobre l'expressió de passatges brillants
Sobre l'ús de l'arpeggiat

Capítol 6

Sobre l'ús dels pedals
Sobre el pedal de ressonància
Sobre el pedal una corda
Sobre el pedal sordina o pedal aflautat

Capítol 7

Sobre l'ús del metrònom

Capítol 8

Sobre el tempo adequat a cada peça
Sobre l'allegro
Sobre l'adagio
Sobre com estudiar una peça
Sobre composicions especialment difícils
Sobre l'execució de peces lentes

Capítol 9

Sobre l'execució brillant

Capítol 10

Sobre l'execució de peces passionals i característiques

Capítol 11

Sobre tocar en públic

Capítol 12

Sobre l'execució de fugues i altres peces en estil estricte

Capítol 13

Sobre l'execució de memòria

Capítol 14

Sobre la lectura a primera vista

Capítol 15

Sobre l'execució de l'obra de diversos compositors

Capítol 16

Sobre la transposició

Capítol 17

Sobre la repentització de partitures orquestrals i les altres claus

Capítol 18

Sobre la improvisació de preludis

Capítol 19

Sobre el fantasiar (o improvisar) al fortepiano

Capítol 20

Sobre les característiques òptimes d'un fortepiano, el seu manteniment i afinació

Déu 🙇

deu 💰

deu 10

Déu deu deu

angles 

anglès 

en arribar sa mare, no hi era

en arribar, sa mare no hi era

Mühl... 

Müll 

vermell

roig

persuasió suau;
tímid dubte o titubeig insegur;
tendra protesta;
tranquil·la devoció;
transició d'un estat d'excitació
a la calma;
tranquil·litat reflexiva;
lament i dol;
xiuxiueig d'un secret;
comiat

vivacitat sobtada;
preguntes inquietes;
impaciència;
disgust i fúria desenfrenada;
decisió ferma;
retrets indignats;
alegria i bon humor;
escapada aterroritzada;
sorpresa sobtada;
transició d'un estat de
tranquil·litat a un d'excitació

Moderato.

5

KONZERT NR.1

Erschienen 1801

Allegro con brio

Opus 15

Klavier I
(Solo)

Klavier II
(Orchester)

7

All^o

mf

p

f

7

Ex. 4. Hier sind durchgehends Längen u. Kürzen zu beobachten, d. h. die 1te Note lang (—), die 2te kurz (∩), die 3te wieder lang, die 4te wieder kurz. Gleiches Verfahren wie im Scandiren des trochäischen Versmaßes. Anfangs verlängert man absichtlich die 1te und 3te Note, damit sich Länge von Kürze recht merkbar unterscheidet, ohne Verlängerung der 1ten und 3ten Note durch Punkte. Erst später beschleunigt man die Bewegung, wobei dann die scharfen Ecken leicht wegfallen; der nach u. nach gebildete Sinn des Schülers wird schon mitwirken u. Bindung erzielt werden. Die Hände etwas breit hinlegen. Beethoven.

Con moto (♩ = 104 ♩)

4

f sempre legato

Troqueu

— ∪

Iambe

∪ —

22

Ex. 13. Zweck ist Studium der Längen u. Kürzen in Passagen. Der rhythm. Accent kommt fast auf allen Takttheilen vor, z. B. vom 2. bis inclus. 5. Takt, — vom 7. bis inclus. 11. Takt Längen und Kürzen, deren erstere ich also bezeichne v u. unter die zu accentuierende Note setze. Durch Beachtung der Längen u. Kürzen tritt der melodische Gang in der Passage hervor; ohne die Beachtung verliert jede Passage ihre Bedeutung. Beethoven.

Spiritoso (♩ = 132)

13

sempre legato

3 3 1 3 4 2 3 1 3 5

1 V V V 2 V V 1 V 2 V 1 V 2 V

*)

dim.

1 2 3 1 3 1 4 1 5 4 3 1 5

2 V V 4 V 4 1 4 3 1 3 V 2 4 1 V 1 V ^ 2 ^ 1 ^ 2

1 5 1 5 1 3

V 5 1 V 1 V V 1 V 2 3 5

*) Akzente (allerdings erst ab Takt 7) laut Handexemplar

Andante .

Allegro.

Andante.

Allegro.

13

Andante .

p dol: *cresc:* *f dim:* *p*

4 verschiedene
Vortragsarten .

- | | | | | | |
|----|-----------------|-----------|----------------------|--------------------------|----------------------|
| 1. | <i>in Tempo</i> | - - - - - | - - - - - | - - - - - | - - - - - |
| 2. | <i>in Tempo</i> | - - - - - | <i>- un poco -</i> | <i>- ritenuto -</i> | <i>- smorzando .</i> |
| 3. | <i>in Tempo</i> | - - - - - | <i>poco accele =</i> | <i>rando - - ral =</i> | <i>lea = tando .</i> |
| 4. | <i>in Tempo</i> | - - - - - | <i>molto - ri =</i> | <i>= tar - dando . -</i> | <i>per = dendo .</i> |

Andantino espressivo.

26

Aspectes Tecnològics

Extraer parámetros interpretativos a partir de grabaciones de audio

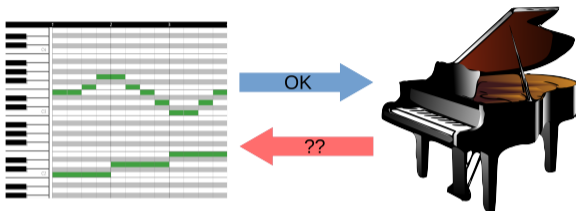

Ventajas:

- ▶ Precisión sobrehumana
- ▶ Feedback+análisis *rápido* durante el estudio (como en ajedrez)
- ▶ Análisis de interpretaciones antiguas

Empieza a ser posible con la "Inteligencia Artificial" (IA)

- ▶ **Problema:** Clasificar fotos de perros y gatos
- ▶ **Desempeño:** Precisión: cuántas detecciones de gatos eran realmente gatos?
- ▶ **Experiencia:** Datos de entrenamiento (p. ej. fotos con sus respectivas anotaciones)
- ▶ **Programa:** Procesa los datos de entrada y produce el resultado deseado (detección, dibujos...)

GUAU

MIAU

En este caso, el **programa** aprende si su **precisión clasificando perros y gatos a partir de imágenes** mejora a raíz de **observar ejemplos**. El **entrenamiento** puede consistir en penalizar las predicciones erróneas y fomentar las correctas

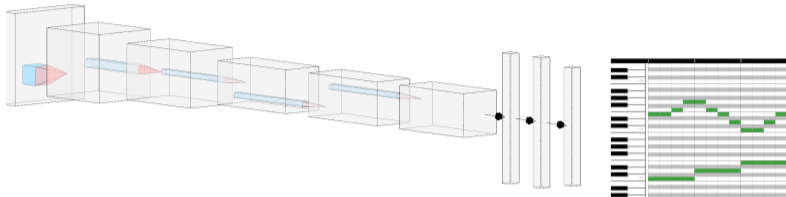

En este caso, los datos de entrenamiento son grabaciones de piano emparejadas con su *piano roll*

- ▶ El programa es una sucesión de funciones relativamente sencillas, que albergan **parámetros** (normalmente millones)
- ▶ El entrenamiento consiste en ajustar los parámetros para minimizar la penalización (perro \iff silencio, gato \iff sonido)
- ▶ Para minimizar, calculamos su **derivada**, que dice en qué dirección descender
- ▶ Una vez entrenado, el modelo tiene potencial de **generalizar** a datos nunca vistos previamente

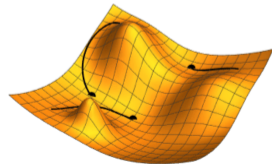

- ▶ Detección de inicio de notas con su intensidad
- ▶ Debido a la corta duración, modelo no recurrente
- ▶ 96.4% de detección de notas (92.2% con intensidad precisa)
- ▶ Tamaño: 25MB (10 veces más pequeño que otros modelos de calidad comparable)
- ▶ Velocidad: 50x tiempo real en la CPU de un portátil medio/alto

Demo a tiempo real es viable!

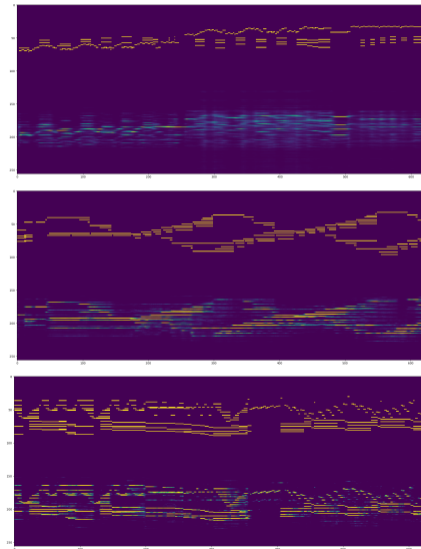

Demo – calibración

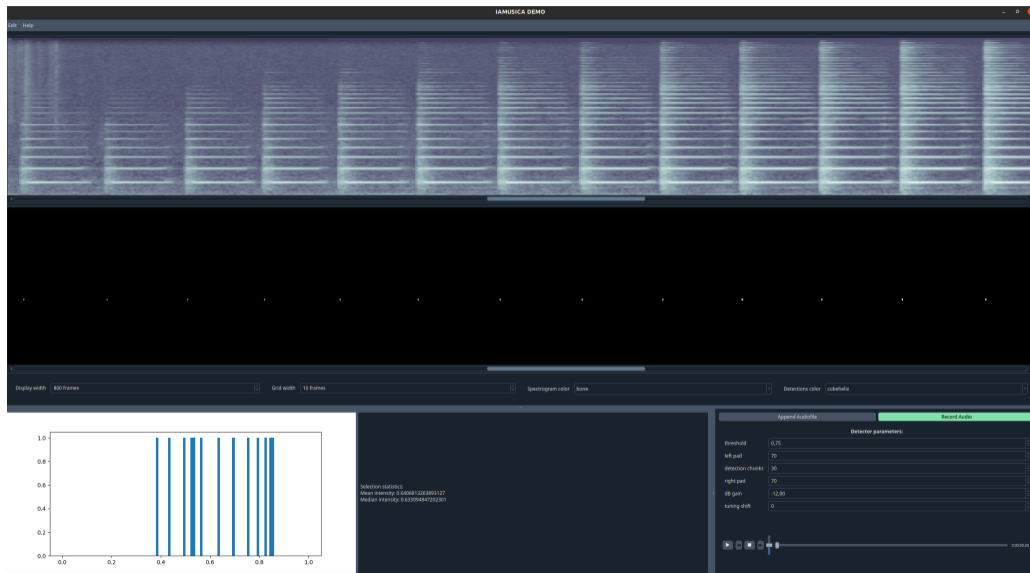

Demo – dinàmicas amplias

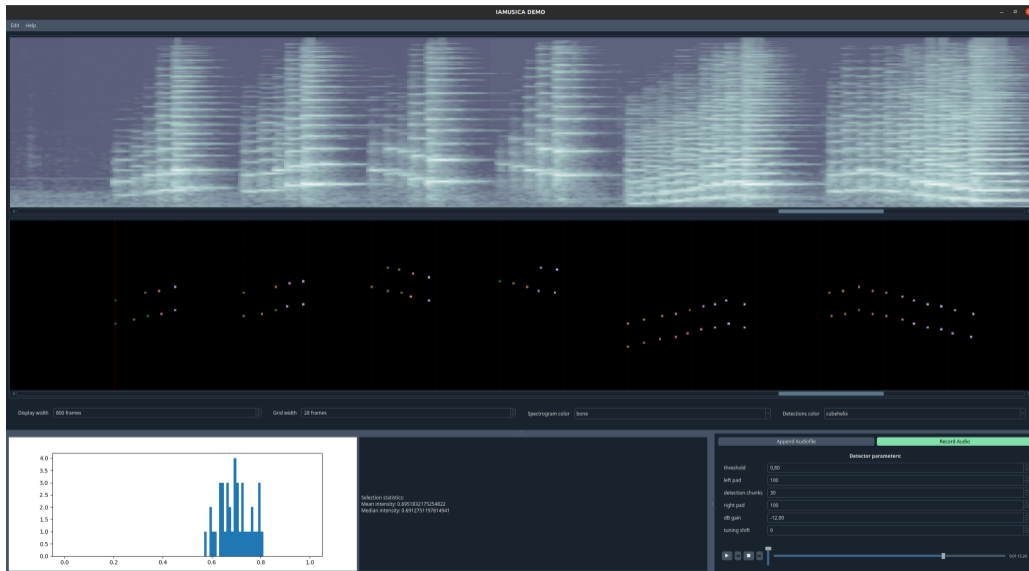

Demo – dinámicas planas

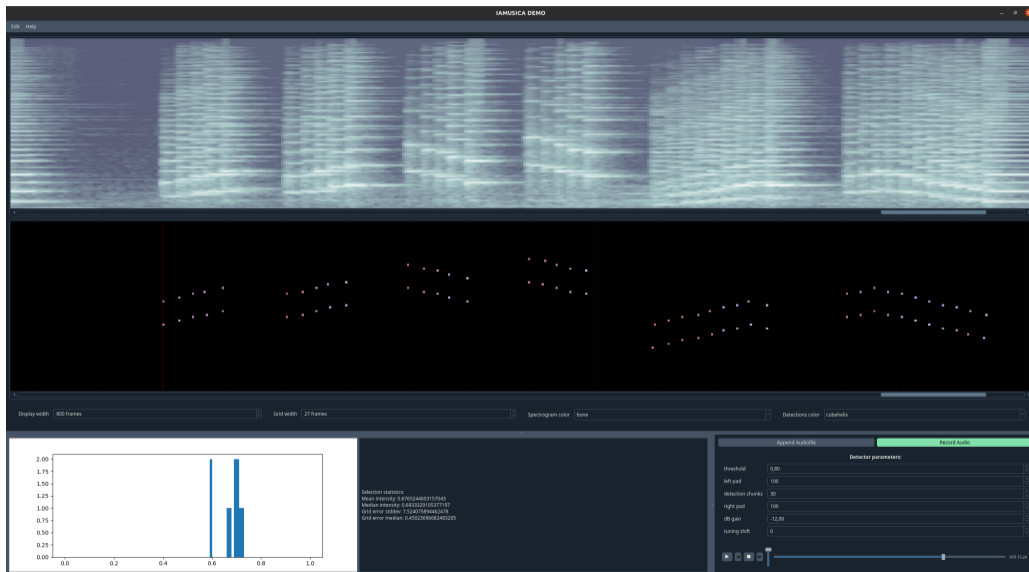

Demo – precisión temporal

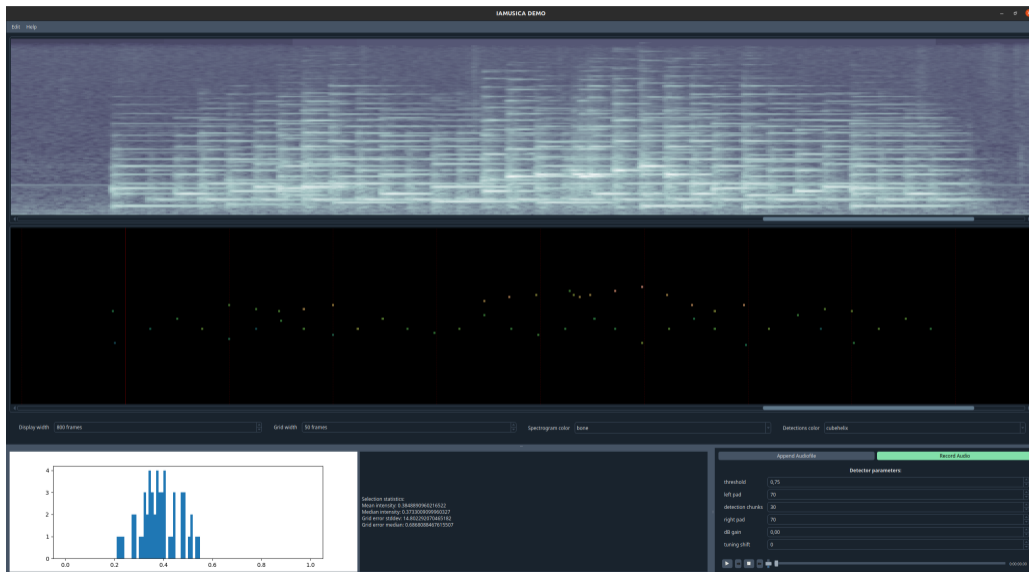

Futuras líneas de trabajo:

- ▶ Pedales, duración de notas, color del piano...
- ▶ Extensión a otros instrumentos
- ▶ Análisis de otros repertorios y grabaciones de interés

Cuestiones abiertas:

- ▶ Cómo puede ayudar a nivel musicológico e investigativo?
- ▶ Viabilidad en la enseñanza musical? (teórica y práctica)
- ▶ `eulaliafebrer@conservatorisuperior.com`, `joan@joantrave.net`, `a.fernandez@uni-tuebingen.de`

Debate&Demo!